



EuraAudit Internacional

EuraAudit International fue fundada en París, Francia, en el año de 1987 cuando algunos Despachos de Europa visualizaron la necesidad de contar con una Asociación a Nivel mundial de Despachos de Contadores y Auditores para atender a sus clientes tras las fronteras de sus países.

La ventaja competitiva de EuraAudit es el servicio personal que otorga a sus clientes con una cobertura global en 4 continentes. La calidad de la Asociación está sustentada en la Carta de Reconocimiento de Valores, que todos los miembros de EuraAudit firman a su entrada en la Asociación Internacional.

El entorno económico actual demanda a las empresas su globalización y por lo tanto éstas requieren de firmas transcontinentales. Es por ello que EuraAudit cuenta con despachos afiliados que cumplen con Estándares Internacionales de Calidad y que localmente, en sus países, conocen a fondo la normatividad legal, fiscal y contable, y la realidad económica para poder asesorarle en sus negocios u operaciones locales, así como en sus inversiones en el extranjero y/o en la mayoría de los principales centros financieros en el mundo.

Actualmente EuraAudit cuenta con una red de 159 firmas afiliadas, 257 oficinas en 50 países y con más de 6,500 profesionales dirigidos por 655 socios, que atienden a más de 75,000 clientes en todo el mundo.

EuraAudit International
135, Boulevard Haussmann
75008 Paris, France
Tel (33) 01 5393 9460
www.EuraAudit.org

Independent member of



EuraAuditInternational

S P C
CONTADORES
& ABOGADOS

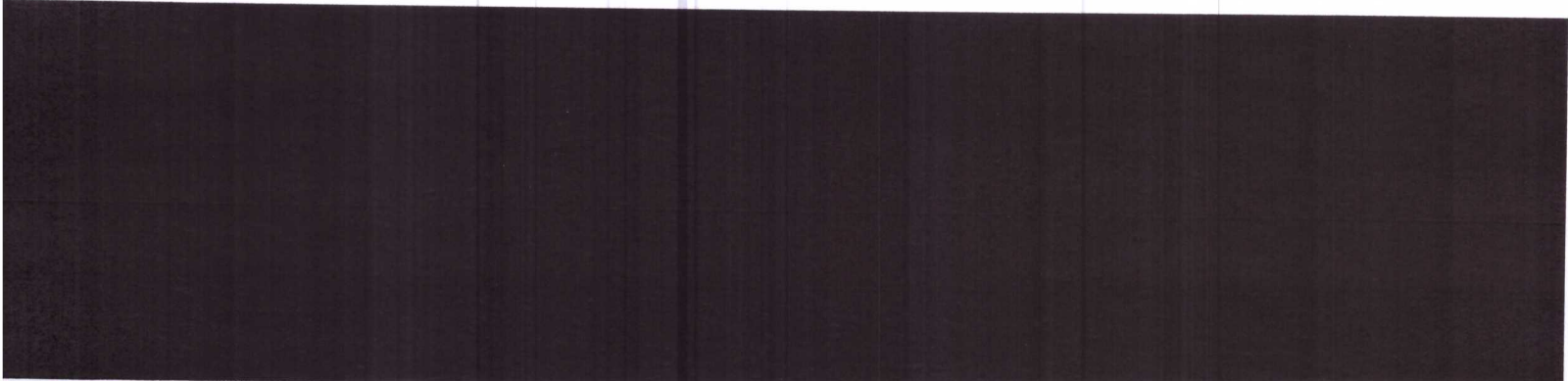

Origen, 2023



PRO-AYUDA A LA MUJER
ORIGEN, A.C.

**ESTADOS FINANCIEROS DICTAMINADOS
AL 31 DE DICIEMBRE DE 2023.**

Cd. de México, mayo del 2024.



CONTENIDO

1.- ASPECTOS LEGALES Y ORGANIZATIVOS.

- 1.1.- Situación jurídica de la Asociación.
- 1.2.- Objetivos de la Asociación.
- 1.3.- Instancia de decisión y sus integrantes.
- 1.4.- Organización interna.

Dictamen del auditor independiente.

2.- ESTADOS FINANCIEROS:

- 2.1.- Estado de Situación Financiera al 31.12.22 y 31.12.23
- 2.2.- Estado de Actividades, del ejercicio 2023.
- 2.3.- Estado de Cambios en la Situación Financiera, al 31.12.23
- 2.4.- Notas a los Estados financieros.

Carta a la gerencia.

Se entrega por separado.



1. Aspectos legales y organizativos.

1.1. Situación jurídica de la asociación.

Pro-ayuda a la Mujer Origen, es una Asociación Civil, constituida conforme a las leyes mexicanas el 7 de septiembre de 1999 con la Escritura Publica número 19483 folio 19620 ante la fe del Notario Público número 181, Licenciado Miguel Soberón Maynero.

La Asociación tiene su **domicilio**, en Juan O´donaju Número 221, en Lomas de Virreyes, Delegación Miguel Hidalgo, en la Ciudad de México.

1.2. Objetivos de la Asociación.

(Conforme al Acta de asamblea celebrada el 29 de mayo del 2017, y protocolizada ante notario público el 9 de mayo de 2018).

- La formación y proyección de la mujer en los sectores humanos interno, social e intelectual.
- La realización y apoyo de proyectos para el beneficio social en general.
- La creación de una línea de pensamiento que promueva un sano feminismo basado en los valores del respeto a la vida, la dignidad humana y la libertad.
- La realización, promoción y fomento de eventos formativos, actividades, trabajo y obras sociales para la consecución de los fines anteriores, incluyendo la prestación de servicios, organización de conferencias, congresos, cursos y actividades en el campo doctrinario, científico, cultural, artístico, deportivo y recreativo.



1.3. Instancia de decisión y sus integrantes

La máxima autoridad de la Asociación es la Asamblea General de Asociados.

La administración general está bajo la responsabilidad de la Dirección General, nombramiento ratificado en el Acta de asamblea del 29 de mayo del 2017, protocolizada ante notario público el 9 de mayo de 2018.

En Asamblea General de Asociados celebrada el día 15 de agosto de 2022 y protocolizada ante notario público el día 29 de noviembre 2022, se reformaron los artículos séptimo, décimo, vigésimo y vigésimo tercero de los estatutos sociales de la Asociación.

Presidenta de la Asamblea General de Asociados; Directora General y Representante Legal:

Lic. Mariana Baños Reynaud.

1.4. Organización Interna.

La Asociación aplica procedimientos administrativos elementales de acuerdo al volumen de sus operaciones, mantiene un sistema administrativo razonable para el logro de sus objetivos; planea, organiza, y controla sus funciones y transacciones financieras como se muestra en la siguiente estructura administrativa:

ORGANIGRAMA INSTITUCIONAL

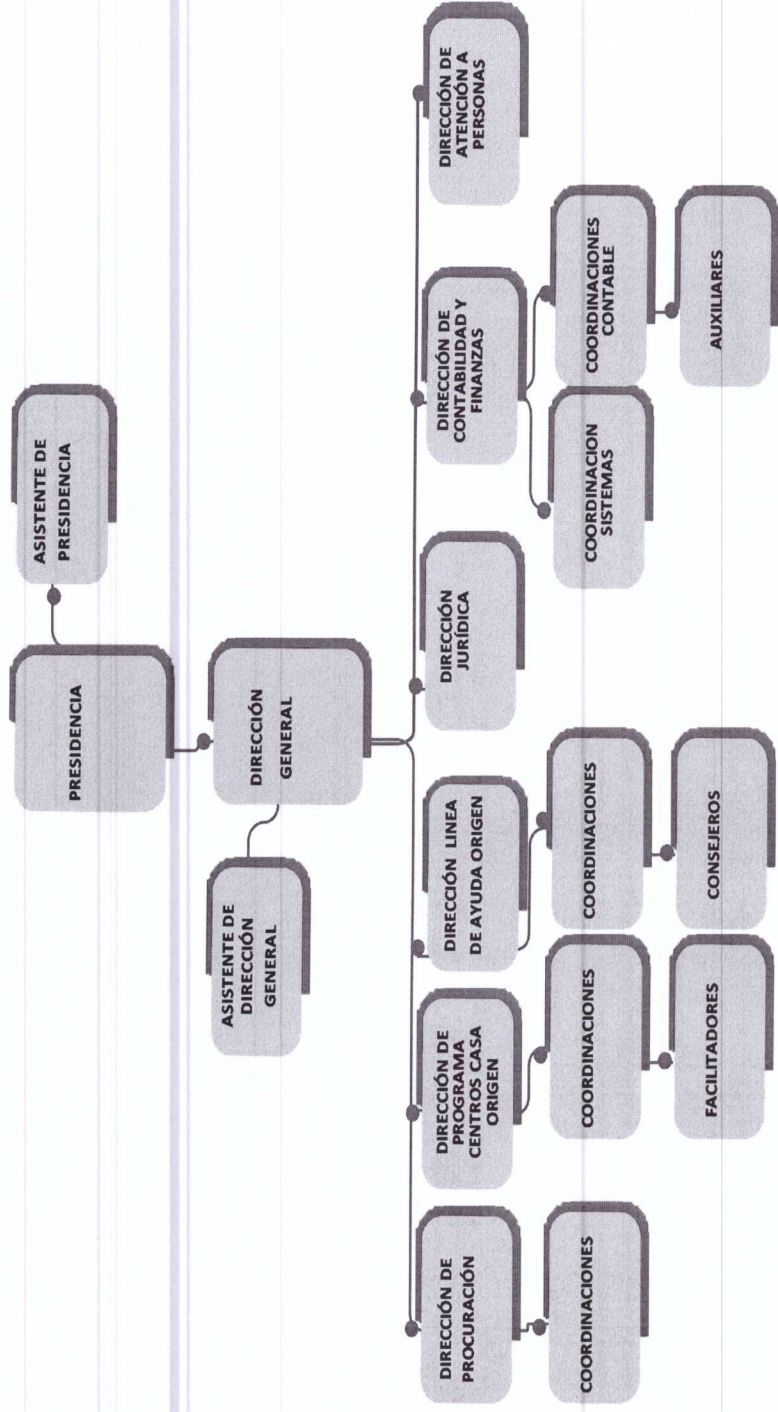



INFORME DE AUDITOR INDEPENDIENTE.

H. Asamblea General de Asociados de Pro-ayuda a la Mujer Origen, A.C.

Opinión.

He auditado los estados financieros adjuntos de Pro-ayuda a la Mujer Origen, A.C., que comprenden el balance de situación financiera al 31 de diciembre de 2022 y de 2023; el estado de actividades y el estado de cambios en la situación financiera que le son relativos; así como un resumen de las políticas contables significativas y otra información explicativa.

En mi opinión, los Estados Financieros adjuntos presentan fielmente en todos los aspectos materiales la situación financiera de Pro-ayuda a la Mujer Origen, A.C., al 31 de diciembre de 2022 y de 2023, así como de sus resultados y cambios en la situación financiera correspondientes a los ejercicios terminados en dichas fechas, de conformidad con las Normas Internacionales de Información financiera.

Fundamento de la Opinión

He llevado a cabo mi auditoría de acuerdo con las Normas Internacionales de Auditoría. Mis responsabilidades bajo estas normas se describen en la sección, responsabilidades del auditor para auditoría de estados financieros de mi reporte. Soy independiente de la Organización de conformidad con los requerimientos éticos que son relevantes para mi auditoría de los estados financieros, y he cumplido con mis responsabilidades éticas de conformidad con estos requisitos. Creo que la evidencia de auditoría que he obtenido es base suficiente y apropiada para proporcionar mi opinión.

Párrafo de énfasis – Bases contables y restricción a la distribución y uso

Sin que ello tenga efecto en mi opinión, comento: Los estados financieros han sido elaborados sobre la base del efectivo modificado, con la finalidad de cumplir con los requerimientos de sus donantes; en consecuencia, estos pueden no ser adecuados para otra finalidad. Mi informe está dirigido a la Dirección de Pro-Ayuda a la Mujer Origen A.C. y no debe ser distribuido ni utilizado por partes distintas sin la autorización del auditor.



Responsabilidad de la Dirección Administrativa.

La Dirección Administrativa es responsable de la preparación y presentación fiel de los estados financieros adjuntos, de conformidad con las Normas Internacionales de Información Financiera y del control interno que la Dirección considere necesario para permitir la preparación de estados financieros libres de incorrección material, debido a fraude o error.

Responsabilidad del auditor e informe sobre los estados financieros.

Mi objetivo es obtener una seguridad razonable de que los estados financieros en su conjunto están libres de errores materiales ya sea por fraude o error, y para emitir el informe de auditoría que incluye mi opinión. Seguridad razonable es un alto nivel de aseguramiento, pero no es una garantía de que una auditoría llevada a cabo de conformidad con las Normas Internacionales de Auditoría siempre detectará un error material cuando éste exista. Declaraciones erróneas pueden surgir de fraude o error y son consideradas materiales si, individualmente o en su conjunto se puede esperar que razonablemente afecten las decisiones económicas que tomen los usuarios sobre la base de estos estados financieros.

C.P.C. Arturo Sam Pérez
Ced. Prof. 2406302
Certificado del IMCP, 10582
20 de mayo de 2024.

2. Estados financieros auditados.**Pro Ayuda a la Mujer Origen, A.C.**

Estado de Posición Financiera al 31 de Diciembre de:				
		<u>2023</u>		<u>2022</u>
ACTIVO	Notas			
Circulante:				
Caja	1		8,000	8,000
Bancos	1		5,559,277	4,420,148
Inversiones en valores	1		951,599	858,690
Donativos por cobrar			99,179	964
Deudores diversos	2		1,440,770	1,158,966
Gastos por comprobar	3		621,340	833,298
Clientes por cobrar	4		358,553	1,050,843
Suma de Activo			9,038,718	8,330,910
No circulante:				
Maquinaria y Equipo			205,943	205,943
Mobiliario y equipo de Oficina			266,952	266,952
Equipo de computo			1,532,059	1,490,012
Equipo de transporte			611,670	360,690
Gastos de instalación			199,432	199,432
Suma			2,816,055	2,523,029
Menos: Depreciación acumulada			2,330,297	2,260,628
Suma del activo fijo	5		485,758	262,401
Suma del Activo			9,524,475	8,593,310
PASIVO				
Corto Plazo:				
Acreedores	6		170,838	1,261,743
Impuestos por pagar	7		783,335	595,483
Sueldos por pagar			0	0
Suma del Pasivo			954,173	1,857,227
PATRIMONIO				
Patrimonio No Restringido	8		8,570,301	6,736,082
Suma Pasivo y Patrimonio			9,524,475	8,593,310

Las notas adjuntas son parte integrante de los estados financieros.

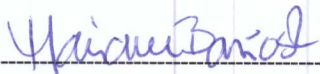
 Lic. Mariana Baños Reynaud
 Representante Legal

 C.P. Jorge Rodrigo Cossu Arteaga
 Contador General

BAJO PROTESTA DE DECIR VERDAD, MANIFESTAMOS QUE LAS CIFRAS CONTENIDAS EN ESTE ESTADO FINANCIERO SON VERACES Y CONTIENEN TODA LA INFORMACIÓN REFERENTE A LA SITUACIÓN FINANCIERA Y/O LOS RESULTADOS DE LA ASOCIACION, AFIRMANDO QUE SOMOS LEGALMENTE RESPONSABLES DE LA AUTENTICIDAD Y VERACIDAD DE LAS MISMAS, ASUMIENDO ASIMISMO, TODO TIPO DE RESPONSABILIDAD DERIVADA DE CUALQUIER DECLARACIÓN EN FALSO SOBRE LAS MISMAS.

Pro Ayuda a la Mujer Origen, A.C.

Estado de Actividades del 01 de enero al 31 de diciembre de:				
			2023	2022
Cambios en el Patrimonio No Restringido:				
Ingresos:		Notas		
Donativos		9	25,842,483	18,633,760
Donativos en especie			17,302,144	909,865
Intereses ganados en bancos			92,908	34,945
Otros ingresos gravados (Prestación de servicios)		10	6,748,246	7,716,754
Otros ingresos (Eventos, Tienda Origen)			10,143	175
Total de Ingresos			49,995,924	27,295,499
Egresos:				
Gastos aplicados por donativos en especie			17,302,144	909,865
Gastos generales			30,013,121	23,982,527
Depreciación de activo fijo			69,669	170,401
Gastos Financieros			776,771	676,438
Total de Egresos			48,161,705	25,739,231
Cambios en el patrimonio no restringido (Incremento)			1,834,219	1,556,268
Mas : Patrimonio No Restringido, al inicio del año			6,736,082	5,179,814
Menos: Ajuste al Patrimonio No Restringido				
Total del Patrimonio No Restringido, al final del ejercicio.			8,570,301	6,736,082

Las notas adjuntas son parte integrante de los estados financieros.



Lic. Mariana Baños Reynaud
Representante Legal



C.P. Jorge Rodrigo Cossu Arteaga
Contador General

BAJO PROTESTA DE DECIR VERDAD, MANIFESTAMOS QUE LAS CIFRAS CONTENIDAS EN ESTE ESTADO FINANCIERO SON VERACES Y CONTIENEN TODA LA INFORMACIÓN REFERENTE A LA SITUACIÓN FINANCIERA Y/O LOS RESULTADOS DE LA ASOCIACION AFIRMANDO QUE SOMOS LEGALMENTE RESPONSABLES DE LA AUTENTICIDAD Y VERACIDAD DE LAS MISMAS, ASUMIENDO ASIMISMO, TODO TIPO DE RESPONSABILIDAD DERIVADA DE CUALQUIER DECLARACIÓN EN FALSO SOBRE LAS MISMAS.

Pro Ayuda a la Mujer Origen, A.C.

Estado de Cambios en la Situación Financiera al 31-12-2023

Recursos generados en la operación				1,834,219
Mas:	Gastos que no requirieron recursos:			
	Depreciación de Activo fijo			69,669
	Suma			1,903,887
		Saldo al:		
		31.12.22	31.12.23	
Mas:	Aumento de Pasivos:			
	Acreeedores diversos	1,261,743	170,838	
	Impuestos por pagar	595,483	783,335	
	Sueldos por pagar	0	0	
	Suma	1,857,226	954,173	-903,053
		Saldo al:		
		31.12.22	31.12.23	
Menos:	Aumento de Activos:			
	Deudores diversos	1,158,966	1,440,770	
	Donativos por cobrar	964	99,179	
	Gastos por comprobar	833,298	621,340	
	Cientes por Cobrar	1,050,843	358,553	
	Suma	3,044,071	2,519,842	524,230
Menos:	Recursos utilizados en inversiones, Compra de Activo fijo			-293,026
	Suma			1,232,038
Mas:	Saldo inicial en Caja y Bancos al 01.01.2023			5,286,838
	Saldo en Caja y Bancos al 31.12.2023			6,518,876

Las notas adjuntas son parte integrante de los estados financieros.



Lic. Mariana Baños Reynaud
Representante Legal

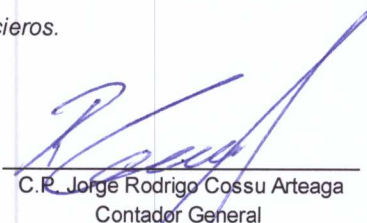

C.R. Jorge Rodrigo Cossu Arteaga
Contador General

BAJO PROTESTA DE DECIR VERDAD, MANIFESTAMOS QUE LAS CIFRAS CONTENIDAS EN ESTE ESTADO FINANCIERO SON VERACES Y CONTIENEN TODA LA INFORMACIÓN REFERENTE A LA SITUACIÓN FINANCIERA Y/O LOS RESULTADOS DE LA ASOCIACION AFIRMANDO QUE SOMOS LEGALMENTE RESPONSABLES DE LA AUTENTICIDAD Y VERACIDAD DE LAS MISMAS, ASUMIENDO ASIMISMO, TODO TIPO DE RESPONSABILIDAD DERIVADA DE CUALQUIER DECLARACIÓN EN FALSO SOBRE LAS MISMAS.



2.4. Notas a los estados financieros.

Políticas contables:

- Pro-ayuda a la Mujer Origen es una Asociación Civil con fines no lucrativos, que recibe ingresos y contribuciones principalmente por donativos de terceros residentes en el País, así como ingresos por eventos que realiza con público en general y que destina para el cumplimiento de sus objetivos sociales.
- Los estados financieros se presentan en Pesos Mexicanos, de acuerdo a las Normas de Información Financiera emitidas por el CINIF:
B-2 “Estado de flujo de efectivo”,
B-16 “Estados Financieros de Entidades con Propósitos no Lucrativos” y
E-2 “Ingresos y Contribuciones Recibidas por Entidades con Propósitos no Lucrativos, así como Contribuciones Otorgadas por las mismas”.
- Los bienes de activo fijo se registran al costo original de adquisición y su Depreciación se calcula por el método de línea recta, a las tasas anuales de acuerdo al artículo 40 de la Ley del Impuesto sobre la Renta.
- La Asociación no distribuye remanentes de fondos a sus asociados y en caso de haberlos al cierre de un período, estos se destinan para el cumplimiento de los objetivos del siguiente ejercicio.
- Los ingresos que obtiene la Asociación, se destinan exclusivamente al cumplimiento de los fines de la Asociación.

Régimen Fiscal.

La Asociación se encuentra registrada ante el SAT como Persona Moral con fines no lucrativos de conformidad con el Título III de la Ley del Impuesto sobre la Renta, por lo que no es contribuyente del Impuesto sobre la Renta y tampoco lo es del Impuesto al Valor Agregado; sin embargo, tiene la obligación de retener el Impuesto sobre la Renta de sus trabajadores, así como retener los impuestos correspondientes a las personas físicas que le prestan servicios independientes por honorarios.

La Asociación está autorizada por el SAT como Donataria autorizada; en consecuencia, los contribuyentes que le otorguen donativos pueden considerarlos deducibles de sus ingresos, siempre que dichos donativos se destinen a la consecución del objetivo social de la Asociación. Asimismo, en caso de liquidación, los bienes de su propiedad se destinarán a entidades autorizadas para recibir donativos, en términos de las leyes fiscales.



Nota 1. El saldo en caja y efectivo se integra como sigue:

101-001-000	CAJA Y EFECTIVO	IMPORTE
101-001-001	Fondo Fijo Institucional	5,000.00
101-001-004	Fondo Fijo LO	2,000.00
101-001-005	Fondo Fijo Puebla	1,000.00
Total Caja y Efectivo al 31.12.23		8,000.00

Nota 1. El saldo en bancos se integra como sigue:

102-000-000	BANCOS	IMPORTE
102-001-000	NACIONALES	
102-001-001	Scotiabank Inverlat 616	206,571.00
102-001-002	Bancomer Cta 722	15,044.54
102-001-003	Bancomer Cta 624	45,220.09
102-001-004	Bancomer Cta 247	1,445,966.92
102-001-005	Bancomer cta 728	60,217.94
102-001-006	Bancomer cta 159	15,783.19
102-001-007	Bancomer cta 203	25,217.73
102-001-008	Bancomer cta 657	668,600.00
102-001-009	Bancomer cta 802 V	48,926.99
102-001-010	Gruo. Finc. Banorte 343	2,417,656.23
102-001-011	Bancomer cta 933 Tepic	17,399.37
102-001-012	Bancomer cta 992 Ihua	98,604.45
102-001-013	IXE Cta N°8001491070	403,007.42
102-001-014	Bancomer cta 991	20,155.66
102-001-015	Bancomer cta.891	18,455.33
102-001-016	Bancomer cta.751	52,450.51
Total Bancos al 31.12.23		5,559,277.37

Nota 1. El saldo de inversiones se integra como sigue:

103-000-000	INVERSIONES	IMPORTE
103-001-000	TEMPORALES	
103-001-001	Actinver, S.A. de C.V.	951,598.53
Total Inversiones al 31.12.23		951,598.53



Nota 2. Deudores diversos; se integra como sigue:

107-000-000	DEUDORES DIVERSOS	IMPORTE
107-001-000	FUNCIONARIOS Y EMPLEADOS	
107-001-003	López Ramirez Jesús Manuel	5,000.00
107-001-004	Venegas Orona Marisela	5,000.00
107-001-015	Aguilar Ortiz Jaime	10,000.00
107-002-000	SOCIOS Y ACCIONISTAS	
107-002-001	Baños Reynaud Mariana	1,420,770.25
Total Deudores diversos al 31.12.23		1,440,770.25

Nota 3. El saldo en Gastos por comprobar, se integra como sigue:

107-003-000	GASTOS POR COMPROBAR	IMPORTE
107-003-001	Alejandra	-9,635.92
107-003-003	Zurita Carmen	1,882.06
107-003-006	Aldavera Mayen Patricia	3,522.89
107-003-007	Huerta Luna Teodora	193.61
107-003-008	Aguilar Ortiz Jaime	2,796.63
107-003-010	Guevara García Guillermina	-5,442.64
107-003-011	Baños Reynaud Mariana	573,280.00
107-003-020	Pérez Pérez Esvelia	-954.00
107-003-021	Tejeda Barrera Nimsi Elienai	1,838.61
107-003-027	Juan Ventura Martínez	772.46
107-003-041	Cossú Arteaga Jorge Rodrigo	418.77
107-005-000	OTROS DEUDORES DIVERSOS	
107-005-003	Efectivales S.de R.L de C.V.	28,198.82
107-005-013	Efectigastos	20,118.86
107-005-052	López Velásquez Irma Verónica	4,350.00
Total Gastos por comprobar al 31.12.23		621,340.15

El saldo de 573,280.00 está confirmado y aceptado por el deudor correspondiente, cuyo importe será comprobado posteriormente.



Nota 4. El saldo de Clientes, se integra como sigue:

105-000-000	CLIENTES	FACTURAS	IMPORTE
105-001-000	NACIONALES		
105-001-009	Arte GCA	1268, 1293, 1321 Y 1339	5,500.00
105-001-010	Grisi Hnos. S.A.	1242, 1265, 1290, 1318 Y 1336	68,750.00
105-001-011	Industrias Bogri	1337	3,162.50
105-001-022	Banco de México	1305, 1327 Y 1349	167,100.00
105-001-037	Gobierno de la Ciudad de México	1294, 1217 Y 1234	105,000.00
105-001-070	Operadora Ixsol	1306 Y 1351	5,980.00
105-001-076	Mucho México	1352	3,060.00
Total Clientes al 31.12.23			358,552.50

Nota 5. El valor del activo fijo neto, se integra como sigue:

Concepto	Saldo al	Dep.Acumda.	Activo Fijo Neto			Saldo al	Depreciación	Dep.Acumda.	Activo fijo neto
	31.12.2022	al 31.12.2022	al 31.12.2022	Adquisic.2023	Baja 2023	31.12.2023	2023	al 31.12.2023	al 31.12.2023
Maquinaria y Equipo	205,943	70,435	135,508			205,943	20,594	91,029	114,913
Equipo de Transporte	360,690	360,690	0	250,980		611,670	0	360,690	250,980
Mobiliario y Equipo de oficina	266,952	207,850	59,102			266,952	12,424	220,274	46,678
Equipo de Cómputo	1,490,012	1,444,025	45,987	42,047		1,532,059	26,679	1,470,704	61,355
Remodelacion de instalaciones	199,432	177,628	21,804			199,432	9,972	187,600	11,833
Sumas:	2,523,029	2,260,628	262,401	293,027	0	2,816,055	69,669	2,330,297	485,758

5.1) Adquisiciones del ejercicio 2023:

FECHA	CONCEPTO	PROVEEDOR	FACTURA	IMPORTE
03/05/2023	Multifuncional Brother DCP-T220 InkBenefit Tank, Color, Inyección, Print/Scan	Cyberpuerta S.A. de C.V.	F-CPFA826214801	3,257.76
30/11/2023	5 Laptop HP EM02 R5 8GB 512SD	Office Depot de México	F-TMKA4348423	38,788.79
11/12/2023	Rastrillo cribador 1.20	Grupo Bemus S.A. de C.V.	f-A000000847	30,080.00
11/12/2023	Tractor VST-180 4X4 Serie motor C18K060288 Serie chasis T18K77624)	Grupo Bemus S.A. de C.V.	f-A000000847	220,900.00
	Suma:			293,026.55

Las adquisiciones del ejercicio 2023 no pudimos verificarlas físicamente ya que se encuentran en la Ciudad de Acapulco, Guerrero, como evidencia solicitamos fotografías.



Nota 6. Acreedores, se integran como sigue:

205-002-000 ACREEDORES DIVERSOS A CORTO PLAZO NAL		
205-002-002	Reika Joane Pacheco	10,000.00
205-002-006	Marineth	10,000.00
205-002-007	Laura Laviada Díez Barrozo	10,000.00
205-002-012	Santiago Baños Reynaud	57,000.00
205-002-017	Gina Christine Hojel	10,000.00
205-002-024	Suministro de agua	3,393.00
205-002-090	American Express	50,477.39
205-002-098	Gabriela Palacios	5,000.00
205-006-000 OTROS ACREEDORES DIVERSOS A CORTO PLAZO		
205-006-003	Pérez Pérez Esvelia	4,000.00
205-006-018	Crédito fonacot	10,967.80
Total Acreedores Diversos al 31.12.23		170,838.19

Nota 7. Impuestos por pagar, se integra como sigue:

IMPUESTOS Y CONTRIBUCIONES POR PAGAR		
211-000-000	PROV DE CONTRIB DE SEGURIDAD SOCIAL	328,902.19
211-001-000	Provisión de Imss Patronal por Pagar	82,520.75
211-002-000	Provisión de SAR por pagar	121,921.16
211-003-000	Provisión de Infonavit por Pagar	124,460.28
213-000-000 IMPUESTOS Y DERECHOS POR PAGAR		
213-004-000	Impuesto estatal sobre nómina por pag	39,332.74
216-000-000	IMPUESTOS RETENIDOS	415,099.92
216-001-000	ISR por Sueldos y Salarios	204,316.00
216-002-000	ISR por Asimilados a Salarios	109,336.72
216-004-000	ISR por Servicios Profesionales	28,833.00
216-005-000	Impuestos Retenidos de IVA	72,614.20
Total Impuestos y Contribuciones por pagar al 31.12.23		783,334.85



Nota 8. Patrimonio No Restringido.

Se integra por Donaciones no restringidas recibidas de donantes para apoyo institucional; de saldos de proyectos terminados no sujetos a devolución; Premios en efectivo otorgados a la Institución; Ingresos por prestación de servicios o recuperaciones de gastos, e Intereses bancarios ganados en los fondos institucionales.

La Asociación puede disponer de este patrimonio para cumplir con los objetivos de la institución; siempre que no estén restringidas o limitadas por resoluciones auto-impuestas por los gobiernos corporativos, (Asamblea de asociados).



Nota 9. Donativos (Ingresos), se integra como sigue:

Cuenta	Nombre	Importe
401-001-001	Fundación Telmex	2,400,000.00
401-001-002	Evento Spring Fever	2,314,290.20
401-001-005	Senderos Mestre Fernando	165,000.00
401-001-007	Donativos Otis	5,828,350.45
401-001-008	Servicios Empresariales de Alta Calidad	60,000.00
401-001-010	Graciela Ma. De Guadalupe Senderos Mestre	180,000.00
401-001-011	Canales Santos Ernesto	60,000.00
401-001-012	Existus Capital SAPI de CV	14,000.00
401-001-013	Productos Farmaceuticos S.A. de C.V.	102,000.00
401-001-015	Santander Zurich	57,400.00
401-001-017	Henkel Capital	187,593.00
401-001-019	Francisco Javier Salas Filsinger	80,000.00
401-001-020	Mon and Pau	70,000.00
401-001-022	Mary Kay Cosmetics	350,000.00
401-001-023	Inmobiliaria Pousin S.A.	30,000.00
401-001-025	Evento Winter Fever CdMx	1,770,506.90
401-001-028	Donativos Público en General	872,473.27
401-001-029	Donativos Público en General Extranjeros	345,824.73
401-001-030	Donatvos Villa Vict. Huertos	553,312.00
401-001-031	Formas para Negocios	140,000.00
401-001-034	Miniso México SAPI de CV	120,000.00
401-001-041	Formas y Sistemas Mexicanos	190,000.00
401-001-042	Once Cero Cuatro	180,000.00
401-001-044	Natural Scents de México	30,000.00
401-001-045	HIP Latinoamerica	69,710.70
401-001-050	Susana Espinoza de los Reyes	45,000.00
401-001-051	Fundación Grupo México A.C.	620,400.00
401-003-054	Saturitas SA de CV	3,000.00
401-001-055	Operadora Hotelera Brisas SA de CV	131,040.00
401-001-056	Varios	132,617.63
401-001-061	Fundación Televisa	570,000.00
401-001-064	Fundación Merced AC	100,000.00
401-001-065	Iluminemos de Azul	20,000.00
401-001-066	Creel, García, Aiza y Enriquez	22,500.00
401-001-068	Bimbo SA de CV	270,000.00
401-001-069	Donantes con tarjeta	24,740.00
401-001-070	Grupo Internacional Primate Security	108,000.00
401-001-072	Gobierno de la CDMX Miguel Hialgo	500,000.00
401-001-073	Fundación Sertull	5,000.00
401-001-074	Servicio Broxel SAPI de CV	2,545,776.00
401-001-076	Fundación Gonzalo Río Arronte IAP	756,800.00
401-001-077	TOMS Shoes	161,201.00
401-001-078	Nadro	240,000.00
401-001-079	Universal Music México SA de CV	97,323.50
401-001-080	Soccer Media Solutions	200,000.00
401-001-082	Universidad Latinoamericana	500,000.00
401-001-083	Fundación Banorte AC	1,024,800.00
401-001-084	Pasión por la Comunicación	10,000.00
401-002-000	Donativos con recibo	1,516,123.33
401-003-000	Donativos pendientes de emitir	67,700.01
Suma de donativos al 31.12.23		25,842,482.72



Nota 10. Otros ingresos gravados.

Proviene de servicios prestados, amparados con contratos de prestación de servicios.

NOMBRE	IMPORTE
Fundacion Chatis A.C.	336,000.00
Frabel	1,084,109.79
Servicios P.P.	59,400.00
Creel García-Cuéllar Aiza y Enríquez, S.C.	120,000.00
Uber B.V.	475,602.00
Tiendas tres B SA de CV	216,000.00
Compartamos Servicios, S.A. de C.V.	524,213.58
The Trevor Project México	40,000.00
Central de Corretajes Servicios Compartidos SA de CV	216,000.00
Fundación Gigante, A.C.	163,700.00
Instituto Tecnológico Autónomo de México	506,064.00
Talento Concredito SA de CV	240,000.00
Cooper-Standard Automotive Service S.de R.L. de CV	17,250.00
De La Riva Investigación Estratégica	90,000.00
Embajada de República Dominicana	8,550.00
Manufacturera el Jarudo, S. de R.L. de CV	7,350.00
Operadora Vips	166,844.95
Banco de México	668,400.00
Mucho México	13,060.00
Instituto Federal de Telecomunicaciones	10,000.00
Operadora y procesadora de Productos	77,856.00
Medfix International S. de R.L.	3,660.00
PR Parthners	310.00
Sistema Integral de Administración	11,724.00
Estrategia e Inteligencia Digital	3,036.00
Distribuidora e Importadora Aalsea	13,698.00
Especialistas en Restaurant de Comida Asiatica	15,197.00
Grisi Hermanos SA de CV	220,950.00
Gobierno de la Ciudad de México	420,000.00
Café Sirena	179,052.00
Ital Café	27,576.00
Gastrosur	29,064.00
Fundación BBVA México	252,000.00
Domser	2,677.50
OPQR SA de CV	9,312.00
Industrias Bogri	37,950.00
Comercial Hecal	40,837.50
Arte GCA	16,500.00
Purpura Patula	2,200.00
Monte Xanic	90,000.00
Operadora de Franquicias Aalsea	39,816.00
Fundación Haciendas del mundo Maya	104,785.86
Mónica Moreno Ávalos	11,741.00
Dovana Creando Regalos	9,456.00
Por Varios Motivos	33,600.00
Operadora Ixsol SA de CV	8,680.00
Público en General	124,023.00
Suma Otros Ingresos Gravados al 31.12.23	6,748,246.18